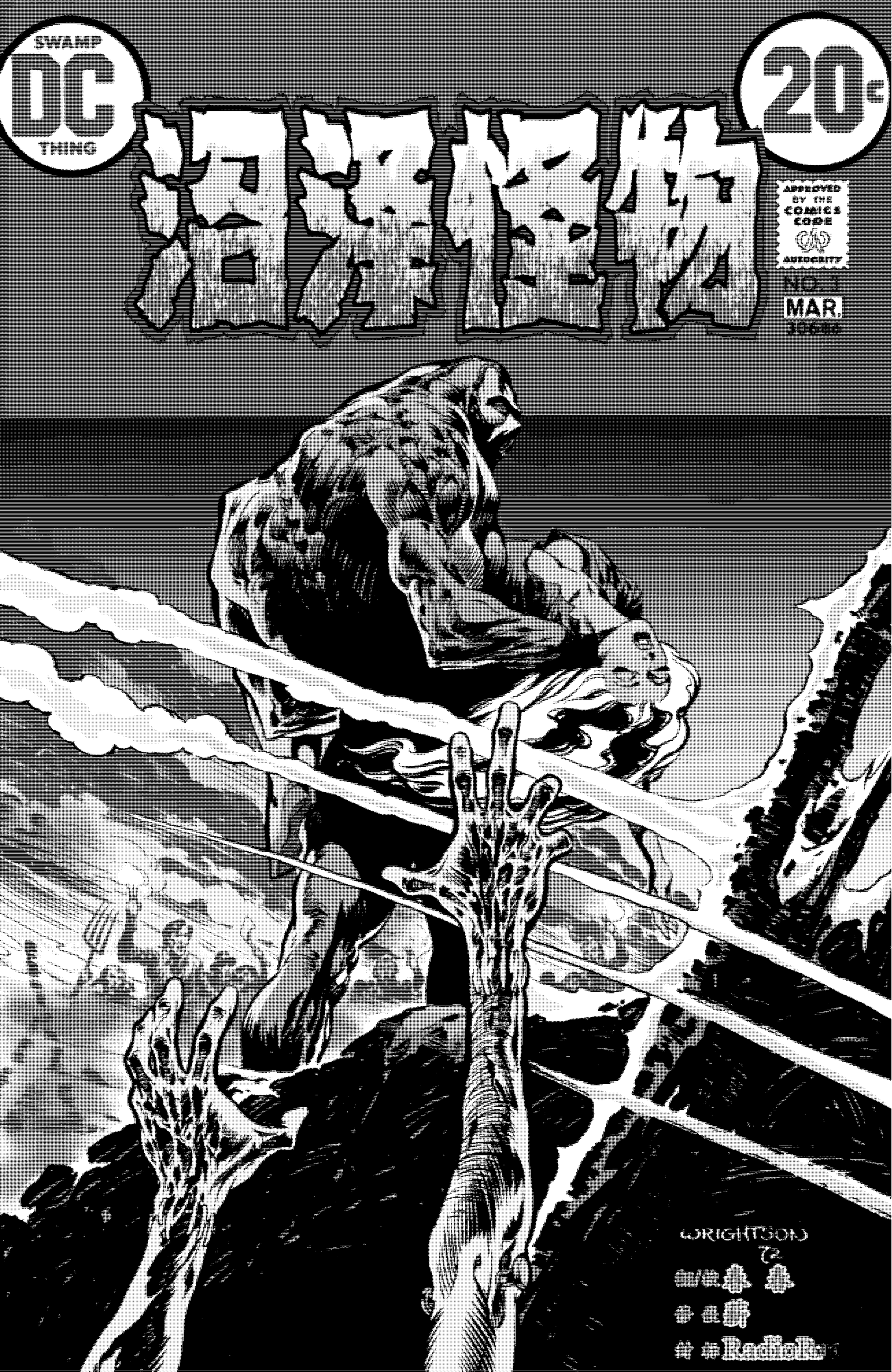
SWAMP
DC
THING
20¢
APPROVED BY THE COMICS CODE AUTHORITY
NO. 3
MAR.
WRIGHTSON
RadioRob

再续——沼泽怪物传奇！

科学之光

A LEN WEIN-BERNI WRIGHTSON-JOE ORLANDO PRESENTATION.

黎明悄然降临，绯红的光芒
像盲人探路似的，铺满白雪
覆盖的巴尔干山野……

下方山谷中，村庄正逐渐
苏醒——百叶窗纷纷推开，
水壶坐上了炉子……

而在半山腰，那个日渐熟悉，健壮苗条
的身影，正望着那些被晨光映照的屋顶，
眼里满是遗憾……

人性……友谊……
我差点就再次拥有
它们了

就差一点……
曾经高得那
么近……！

阳光洒在城垛上，
这个人形怪物眺望着
群山——回忆起
往事……

接着，这个满身污泥、长得像人的怪物转过身——
蹒跚着走进城堡晚餐的走廊……

那光……
是从……

阿凯恩的
实验室里来的……
里面满是化学品
……设备……

也许……
说不定……
能找到治好我
这副模样的
办法……！

它就藏在某个地方……
在这些试管……小瓶……
和烧杯中间……

他回忆起那些怪诞的非人仆从，
它们奉名为阿凯恩的老巫师
之命，将他带到了这片遥远的
土地……

阿凯恩，他夺走了沼泽
怪物的形体据为己有，
从而让亚历克·霍兰德
博士再次变回人类……

只是需要把材料组合起来……
以精确的比例然后……

可这份人性却为了保护
山下那些不知情的
镇民被无情剥夺了……

……不行……！
手太抖了……
太用力……

这儿身体把我固住的
地方不止一处……
它根本不能挣脱
怪就怪……！

糟糕——！
手边有这么多
材料……
却全被
固住……！

呼吸……如果我
现在一人无法找到
解药……

……我必须不
惜一切代价
回入！

我要立即赶回美国……
现在开始……

下雨了
大概了……
什么味
就不住……！

什么……？这
石像怪……
怎么就下
雨了……！

谁？

下坠突然停住，这只庞大的人形怪物抬起灼热的眼睛——惊愕地盯着那个意想不到的拯救者扭曲的样子……

呃嗯……
呃嗯……

是阿凯恩的怪物之一……
神秘了就怪……！

但他是要怪什吗……
能把我从这满是拉出去……？

粗糙的手指在苔藓覆盖的向上抓出一道道沟，这个拼凑出来的怪物使劲把他那沉重的身躯从裂开的大坑里往上拉……

缓慢地……沉重地……
一寸一寸艰难地提升，
沼泽怪物向上升起……

……随后，致命的一滑，
他再次坠入黑暗——
只在对方断裂的指甲下
留下几片腐烂的植物
碎屑，证明着这次
救援的失败……

我的皮肤
太滑了……
抓不住……！

我在下坠……
不断下坠……！

这只浑身湿漉漉、满布苔藓的怪物，像个难看的台球似的往下坠……

……在古老的巨木间来回碰撞……

……用自身的重量将它们撞得粉碎……

坠落……

不断坠落……

不断坠落……

……最后重重砸在下方被果水浸湿的岩石上，发出一声让人难受的闷响……

……在那里无声无息地躺着……

……如此地，如此地孤寂！

但这只曾是亚历克·霍兰德博士的奇异生物，并非唯一身处此等境遇的存在……

……而在那飞机里，坐着一个即使身处人群中心也倍感孤独的男人……

许多英里外，一架多引擎水上飞机正弧线划过蔚蓝天空——沿着沼泽怪物短短数日前走过的相同路径……

一个肩负着绝望使命的男人……

在这翔翔的水上飞机里，马特·凯布尔中尉忍受着飞行——同时沉思着……

放松，小家伙——放松点！就快到了！

根据我们的情报，那架黑色飞机降落在巴尔干山脉深处……

……所以我们也要去那里！

因为那架飞机飞到哪儿，沼泽怪物就跟到哪儿——我和那个怪物有笔私人恩怨要了结……

……为了我朋友们的死……亚历克和琳达·霍兰德！

这就是为什么我把自己调到了国际刑警的任务中……

……因为，如果有必要，我会逮捕那个杀人怪物到天涯海角！

太好了！我们好心的凯布尔中尉已经抵达了他的目的地——

——而无论他走到哪里，在他毫不知情的情况下——

——组织部将与他同在！

据说99%的警务工作都是调查——所以这位焦虑的安全保员从当地居民开始他对沼泽怪物的无情追捕，倒也并不奇怪……

门一扇扇打开，问题一个个提出——但答案总是相同……

沉默……冰冷又让人难以接近的沉默……

直到最后……

请进！有什么能帮你的吗，先生——？

凯布尔——马特·凯布尔——我很惊讶！

你是我来到这个镇后见到的第一张友善面孔，小姐——？

阿凯恩？那么——你正是我要找的人！

你碰巧有架飞机，是吗？

我？别傻了！那水上飞机是我叔叔的！

要来根棒棒糖吗？

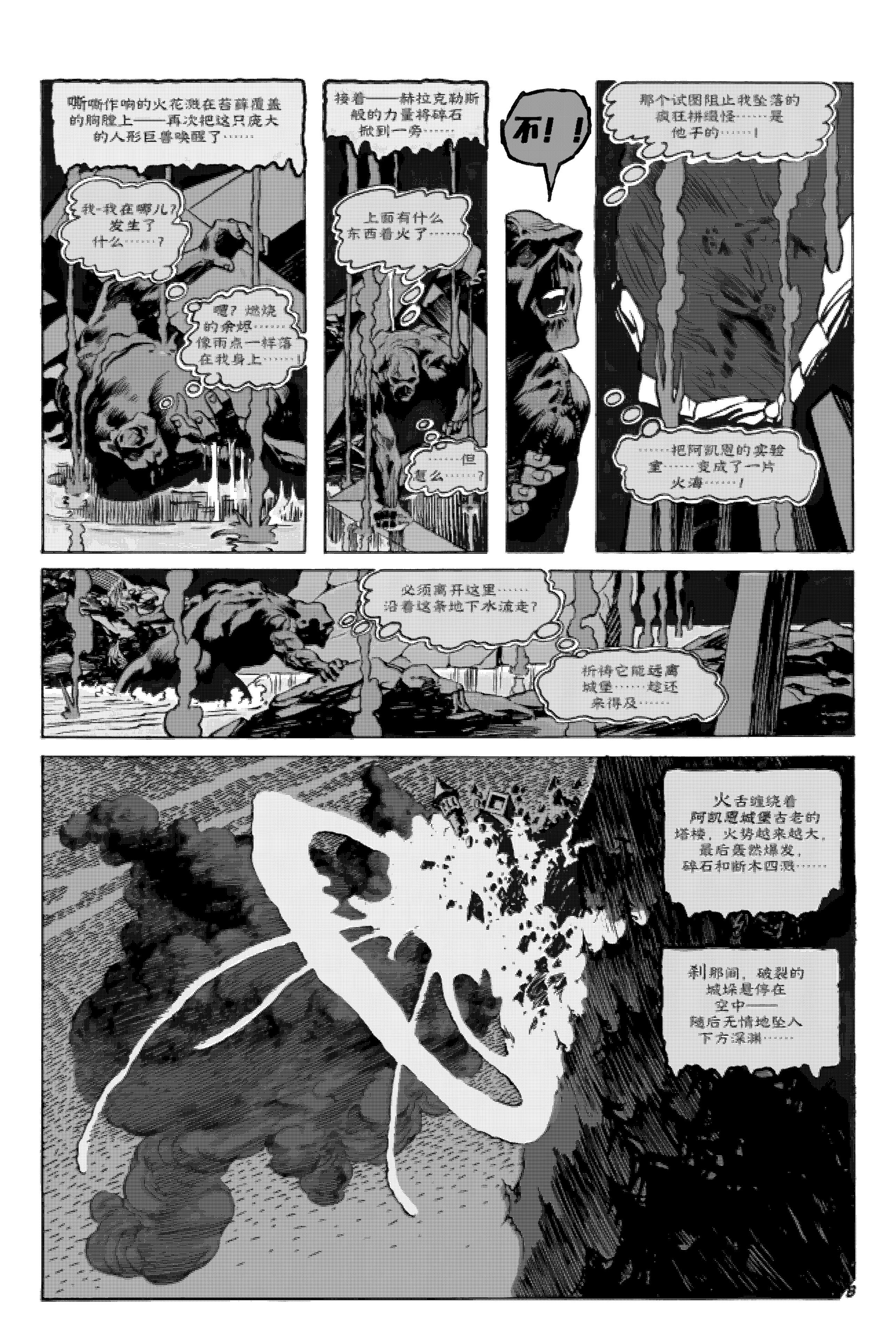
嘶鳴作响的火花洒在吾爾薩盖的胸膛上——再次把这只庞大的人形巨兽唤醒了……
我、我在哪儿？发生了什么……？
喔！被烧的痕……他而点一样落在我身上……！
轰！轰轰
接着——赫拉克勒斯般的力量将碎石掀到一旁……
上面有什么东西着火了……
……但是怎么……？
不！！
那个被阻止我坠落的浪巨拳怪……是他干的……！
……把阿凯恩的圣给重……重成了一片火海……！
必须离开这里……沿着这条地下水流走！
我得它能在黑暗……逃跑……表情……
火焰
火石喷涌自阿凯恩城堡方向的坑洞，火势越来越大，巨石直接爆发，碎石和断木四溅……
刺耳响，破裂的城墙坍塌空中——随后无情地坠入下方深渊……

久久不散的雷声慢慢消失——取而代之的是人们焦急的脚步声，吵吵嚷嚷的……

村民们匆匆涌上山来，带着病态的好奇……以及绝望……

让开——我叔叔还在里面！他需要我——！

如果他刚才在里面，女士——他现在已经不需要任何东西了！

现在冷静下来，艾比加尔——冷静！

你-你……不明白，凯布尔！他……是我唯一的家人了！

但我确实明白，艾比加尔——

也许比你能想象的更懂——！

你看——我也在那场劫难中失去了重要的人——

一个我找遍了整个世界都要找到的人……

——那个杀手——杀害了我仅有的两位朋友的凶手——

——一个无情、丑陋的怪物——从各种意义上都是！

是啊——我们两人都在那场大火中失去了重要的人，艾比加尔！

——而且，上帝宽恕我，我不知道谁失去的更多！

你埋进水里多久了——被温柔的潮水冲来冲去？又已经漂流多久了——被那温柔的潮汐抛来荡去？

多久？这已无关紧要——因为你畸形的双足再次感受到了大地——破碎的岩石与草土——

——而你再次自由了——得以行动！

自由了——得以在幽暗的林间小径中徘徊而行——

——去重拾你梦寐中知道自己曾走过的足迹……

你行走着——有东西在拉扯你迷雾笼罩的脑海——

——有东西在你朦胧的眼前闪烁，如同播发的残焰——

——有东西重新点燃了记忆……

你记得行走着——在另一个日子——穿过同一片森林……

你当时走着——急着回家！

你离开太久了——离开你的村庄……离开你的女儿——

而现在政府的人要来带走她了……

但你绝不会让他们夺走你唯一所爱——

你不惜与他们搏斗——如果那样也不行——

——你就带着孩子——逃走！

你快速穿行于林间，心在胸膛中狂跳——

——随后你的心跳停止了——

BOOM

——整个世界片刻成一片黑暗……

你慢慢坠上了黑暗——它温柔看你——保护着你……

你拥抱着黑暗，度过了一段无时间的时光……

——直到令人痛苦的光之碎片划破这黑暗，将你从沉睡中唤醒……

格里高利——？孩子——你醒了……！

格里高利——我的兄弟！我本该警告你——远离森林里那片古老的墓区——！

你差点送命！

你记得那个自你是你兄弟的男人脸上的表情——当他将那面看似古老的镜子转向你时——

——你也记得那声惊骇的抽气从你紧绷的喉咙中逸出——当你看到自己变成了什么模样……

算不上是一流的手艺，兄弟——

——但，在那种情况下，这已经是我能做的最好的了！

你粗糙的手胡乱挥出去，想要毁掉那个嘲弄你的可怕影像……

格里高利——你在干什么？

我的设备——我的实验——你会毁了它们的！

原谅我，格里高利——但我不能允许你——！

这一针只会让你睡着！

黑暗的双臂再次升起，拥抱了你……

你停留在那片精神的阴影之地，被囚禁在兄弟的地牢里，拒绝接受自己变成的模样——

——直到那天门开了——一个更可怕的怪物身影出现在光线中……

他们离开时门仍开着——其他建物一个接一个荒凉地消逝出去……

SWO!

……最终，你决定跟上去……

当你跟去了那古老巨兽，进入城堡深处，你发现了兄弟的实验室……

……而你好奇的探索将这座古老建筑变成了熊熊地狱……

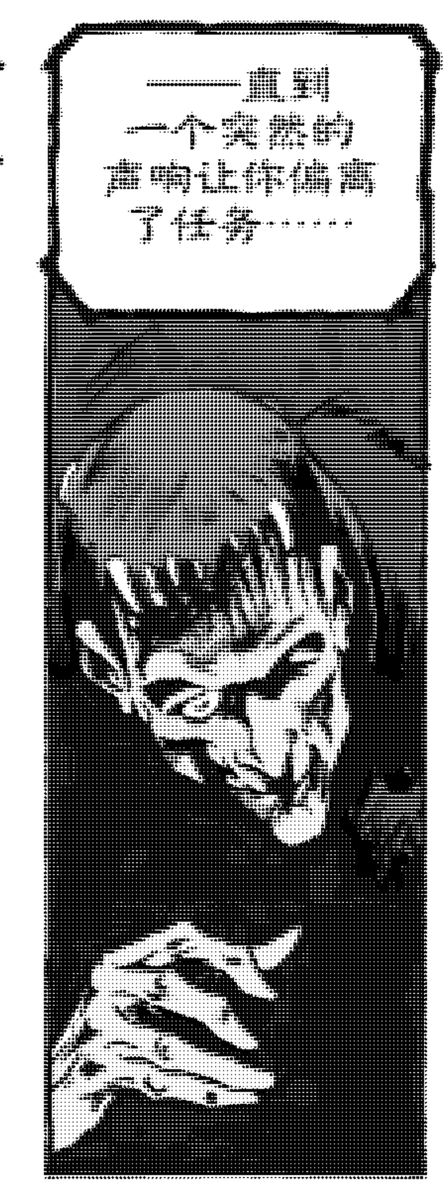

凯-凯布尔——！这到底是怎么回事——？

是那个沼泽怪——！不——是别的东西——！

——但我不会让它碰你！

她好像变了些——但你忘不了她的眼睛——还有她头发里那象牙般的颜色……

她是你的女儿——那个你前来拯救的人……

……而你绝不会让他们把她从你身边夺走……

但你要逃往何方？当你蹒跚穿过林间时，你混乱的脑海中究竟藏着怎样一个迷茫的目的地……

……并发现自己再次来到那条熟悉的溪流边？

你犹豫了一下——然后踏上了木桥……

但若你知晓桥下沉睡着何物，还会如此急切地踏上那座木桥吗……

而那东西，听见你沉重的脚步声，突然苏醒了……？

哦？有什么东西在我上方移动……有人……！

不……不是人……！是阿凯恩城堡里的那个怪物……！他居然也从陷阱中活下来了……！

他是……他是什么……？

一个女孩……当地的村民……看起来他不是……！

我计把她从他身边带走……变他起来的事也……

……而我有个不妙的预感……他应该不会喜欢这个主意……！

你听着身后的声响转过身——看见那个体型庞大的畸形的巨兽生物从水底升起……

……你以为终于遇到了一个能理解你的人……

他也
太孤独了……
在对付他之前，得先搞清楚他怎么样了……
你混乱的头脑
任性地寻求着沟通的方式——想要向这位新朋友倾诉你绝望的处境……
他完全昏迷了……可能是被吓过度……
……接着你发现
他和其他人
并无区别……
……意识到
这一点，你立刻
行动！
没有人——没有任何东西——
能夺走你所爱之人……

……就算得杀人也一定要保住她……

他死了……

……也枉死我……就因为我杀了那个女孩……

……而且，别看他那样子……他反弹过来，绝做到……！

保住个支点……用上全身的力气……

……伴随他的怒吼……在他行断我的脖子之前……

你在各种压力的重压下狼狈后退——

——但有什么阻止了你，让战斗未能再度展开……

……是逐渐逼近的人群发出的愤怒嘶吼！

他在那儿，伙计们！我说过我们会找到他和——

——沼泽怪物在一起！

那么那个怪物没有死在熊熊大火里——！

那时你想起来了——这一切无谓争斗的缘由……
你必须拯救那个女孩——不惜一切代价……
……任何事物都不能阻挡你……
你奔跑——但他们瞬间就扑了上来——如同狂吠的猎犬追逐着一只绝非无助的“猛兽”……
他们一点没变——你村里的乡亲——仍然试图从你身边夺走那唯一赋予你痛苦人生意义的东西……
要是没法用合法的办法，他们就会用野蛮又不讲理的暴力……
……这暴力可能会毁掉你怀中所抱的无辜负担……
……而你绝不会允许这种事发生……
不——你绝对不会允许那样的事！

在受惊的人群回过神来之前，
你已进入森林——

——留下某个根须缠身的怪物来替你承受行为的后果……

他早走了那女孩也跑了……

……而当地的乡亲们……似乎并不在乎是谁……他们只为林的堕坏而惶恐……！

……我是我好在他们之间……找到那个……林道进入……！

他们用不了多久……就能找到别的路过来……！

但当你在那闪烁的废墟前停步时，那倒霉的沼泽怪物早已被抛在脑后……

如今对你而言只有一个安全的避风港——一个你能称之为家的地方……

你将女孩轻轻放在布满灰烬的地上……

……然后你开始挖掘，寻找那座城堡……

我-我在哪儿？发生了……什么？

我想起来了——！那个怪物——绑架了我——！

得想办法阻止他——！

冒着烟的木头砸在你背上……你几乎毫无感觉……

……但你依然感到愤怒……

不管这孩子多宝贝——做错事就得责罚……
你怕手受打疼……

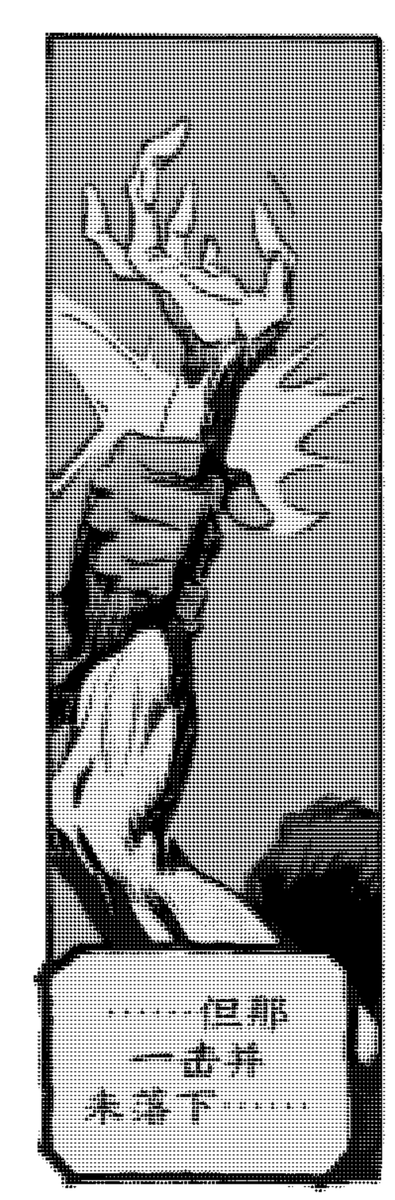
……但那一击并未落下……

……因为一个覆满苔藓的巨像已扼住你的手腕，他悲伤的双眼如不详的余烬般燃烧……

……在这具扭曲又拼凑的身体里，你第一次感受到了疼痛……

沼泽怪物将你举起，猛击你，将你砸向黑黑的结构……

……而在废墟深处，有什么东西塌陷了……

救救我——拜托——救救——接下去啦啦啦……

时间仿佛被拉得很慢——每一秒都在夺走这个年轻女人的生命……

两个被称为怪物的巨人在旁束手无策——艾比加尔抓住焦黑木梁的手正慢慢松开……

随后愤怒的镇民们抵达了摇摇欲坠的废墟——让这场戏终于凑齐了所有角色……

求求你们——救救我——我快撑不住了……！

当女孩被向上托起——送入
沼泽怪物有力的手中时，不协调的
肌肉鼓胀起来……

就是这样……
轻一点……
再轻一点……
好……！

曾是
格里高利·
阿凯恩
的生物
是未地
凝视着
女儿的
双眼——

——而从
那一瞬的
对视中，
闪过
一丝——
相认的
光芒！

随着一声可怕的呻吟，
一根梁木断裂——
钢铁般的手臂将那
脆弱的身躯向上
托去……

爸爸爸……？

……而阿凯恩城堡
的残骸
坠入地狱——
带走了一个
孤独、畸形的
身影……

……一个在其
曾是人类的
脸庞上带着
微笑的身影……

震鸣声渐息，
沼泽怪物转身
面对充满敌意
的观众……

抓住他，
伙计们——趁他还没
伤害她——！

人形巨怪的喘息
凝聚成一条线，
粗喘起——

……然后
他坚定地
大步向前……

……直到他与发誓
要杀死自己的
男人面对面……

既然你这么
想要这女孩，
凯乔不……

你可以带走她……！

接着，这个奇异怪物蹒跚地走进渐浓的山间迷雾……

而且，与他发过的所有誓言相反，马特·凯布尔没有出手阻止他……

尾声：次日下午晚些时候……
艾比加尔，你确定要这么做吗？
非常确定，凯布尔先生——呃——马特！
我父亲和叔叔都去世了，这里没什么能留住我了！

我更想和你一起走，马特！也许你的组织能在某个地方给我找份差事？
有可能，艾比加尔——尽管医学有点超出我们的业务范围！
不过——问问又没坏处——！

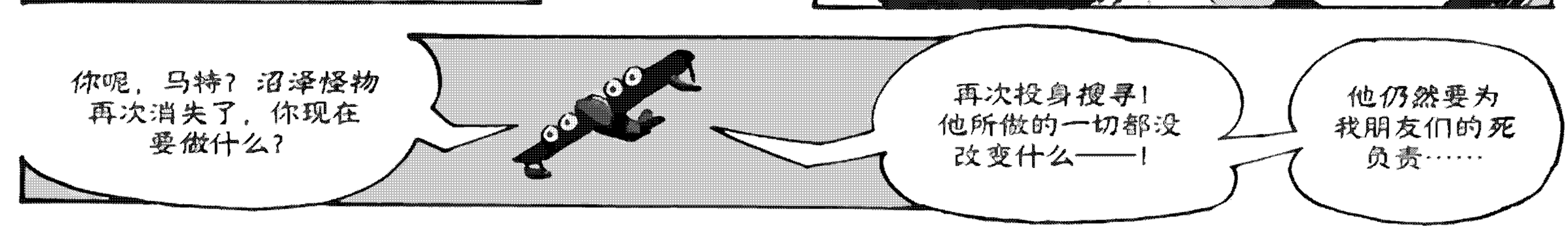
你呢，马特？沼泽怪物再次消失了，你现在要做什么？
再次投身搜寻！他所做的一切都没改变什么——！
他仍然要为我朋友们的死负责……

——而且我要用余生再次找到他！

寻找经典◎漫画汉化搭子
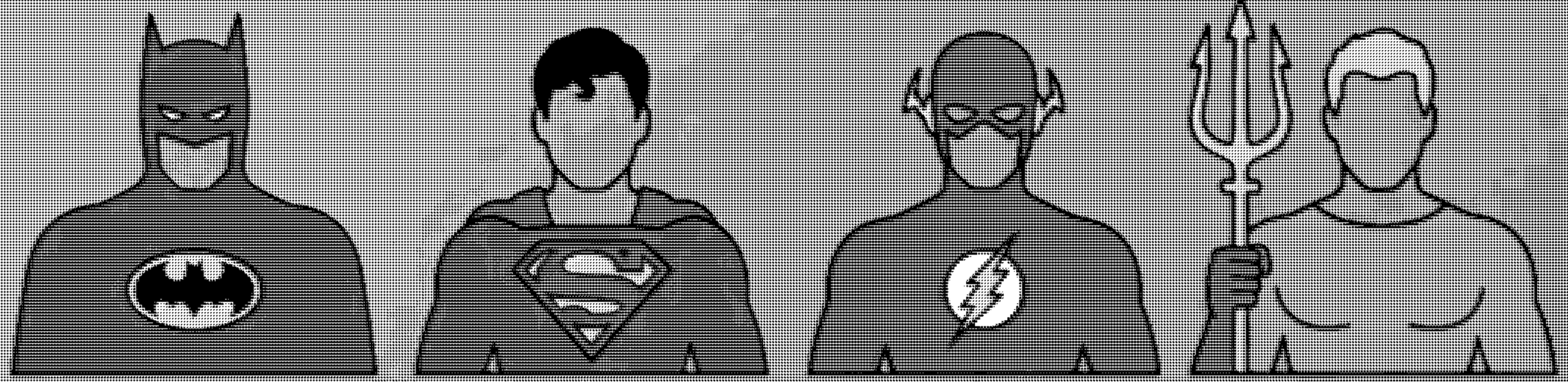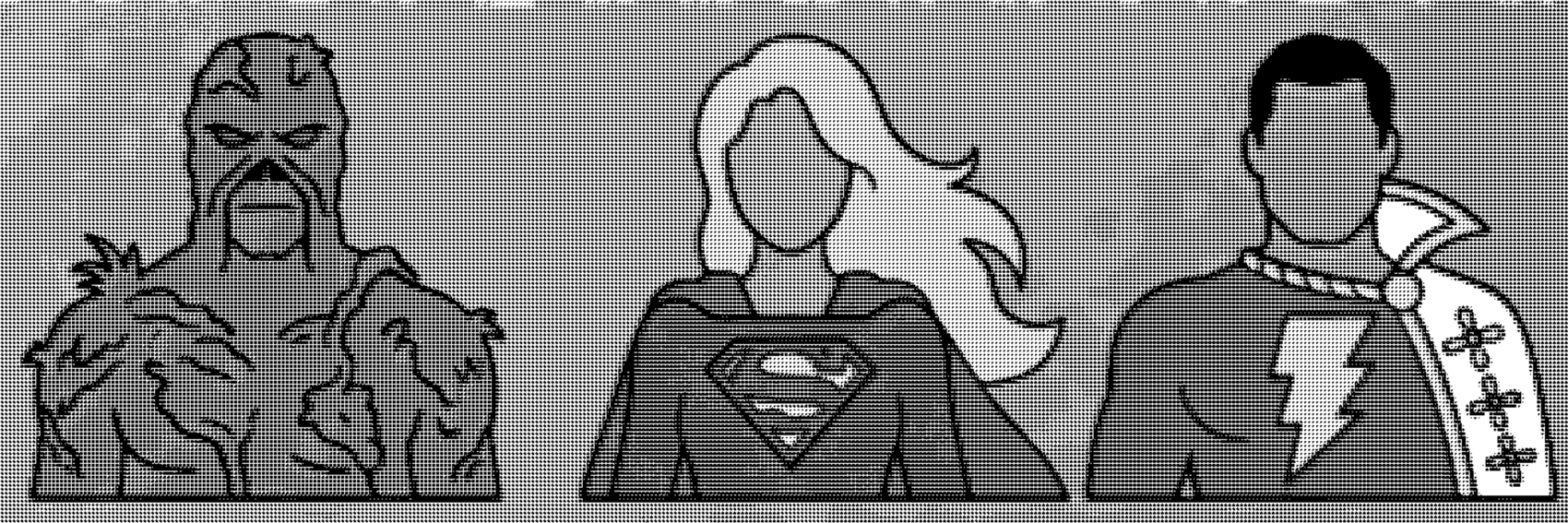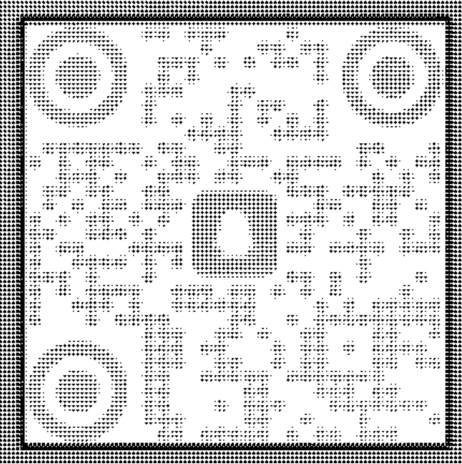
共创方舟未来